



Contact : HOPIMEDICAL  
 M. Gustavo Acosta  
 Tél. 06 37 74 18 19 | Tél. 03 83 17 57 00

**VERIFIER L'ETAT DU RESEAU AVANT LE DEMARRAGE DES TELECONSULTATIONS**

Vérifiez que le router est bien branché à la prise de courant et que vous avez bien internet sur le chariot et le smartphone.

**ALLUMEZ VOS OUTILS DE TRAVAIL**

Connectez votre smartphone en suivant la procédure sur le réseau partagé de l'ordinateur : Sur le bureau de Windows (à droite de l'heure et la date, cliquer sur l'icône notifications et appuyez sur « Point d'accès mobile »

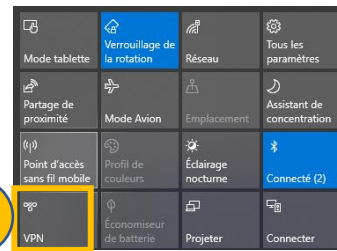
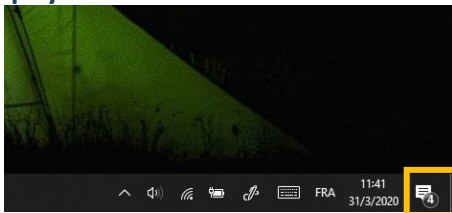

Démarrez TeleMedica sur le chariot (je vois bien tous les contacts) et le smartphone (le bouton est jaune, tout va bien).

Explications détaillées : Sur le Bureau de Windows, démarrez TeleMedica en appuyant 2 fois sur l'icône  puis cliquez sur « Connexion ». Si vous voyez les contacts, TeleMedica a démarré correctement. Si ce n'est pas le cas, fermez et redémarrez TeleMedica, ou éteignez et relancez le chariot.



Démarrez l'application TeleMedica sur le smartphone en appuyant une fois sur l'icône 

Le bouton dans l'application devra être jaune, cela indique que le téléphone a bien accès aux fonctionnalités sollicitées.



Figure 1. Bon état de l'application mobile

Figure 2. Icône TeleMedica smartphone

1

Accueillez le patient et faites-lui signer le **consentement de téléconsultation** en lui expliquant le principe : « Nous allons réaliser un acte de téléconsultation par l'intermédiaire de ce dispositif, je vous mettrai en relation avec le médecin qui pourra mener un examen clinique complet tout en me donnant les instructions nécessaires, aucune donnée médicale ne sera enregistrée sur le dispositif, si vous êtes d'accord avec ce procédé, veuillez cocher les cases du consentement en bas de la page ».

2

Sur le chariot, remplir le « **Formulaire de pré-téléconsultation** » : Clic sur l'onglet « Action 33 » 

**A la fin du formulaire, ne pas cliquer sur « enregistrer »** (cette étape se fera en communication avec le médecin).

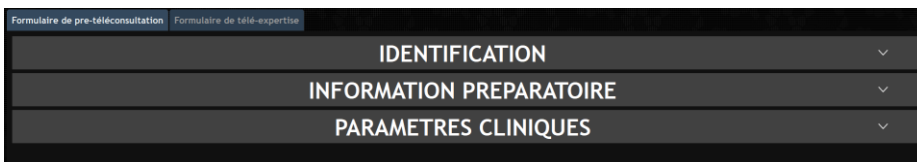

### Identification des intervenants

**1.1 Identification du patient**

- Renseigner ces champs si le patient ne possède pas une carte vitale. Le NIR correspond à son numéro de sécurité sociale
- Cliquer sur ce bouton pour lire les informations de la carte vitale
- Afin de valider les informations cliquer sur

**1.2. Identification de l'assistant**

- Cliquer sur ce bouton pour lire les informations de la carte CPS
- Renseigner ces champs si le praticien ne possède pas une carte CPS puis cliquer sur « OK » pour valider.

## Prendre des documents en photo pour les transmettre au médecin

Faire cette étape si le patient souhaite transmettre des documents au médecin téléconsultant

### Photographier

Grace au bouton « Photographier » le système activera le smartphone afin de vous permettre enregistrer des photos de documents que le patient souhaite transmettre au médecin. Pour cela, cliquez sur le bouton "Photographier" et utilisez-les comme indiqué sur les pages suivantes.



1. Cliquez sur le bouton "Photographier un document", l'onglet s'ouvre.
2. Appuyer sur le bouton vert du smartphone pour démarrer la prise de photos puis cliquez sur l'onglet caméra afin de prendre la ou les photo(s).
3. Les photos arrivent automatiquement sur le chariot comme montre ci-dessous
4. Depuis le chariot cliquez sur "Raccrocher" sur l'écran **en bas à gauche**. Vous êtes automatiquement renvoyé à l'onglet .



# Mettez vos photos en pièces jointes sur le formulaire

## Chargement des documents/photos

Vous avez la possibilité de prendre une photographie d'un document et de la joindre dans le formulaire, clic sur "Chargement des documents/photos " cela ouvre la fenêtre ci-dessous. Cliquez ensuite sur "Charger une image" à droite puis sélectionnez la ou les image(s) voulue(s). Vous pouvez retirer l'image si nécessaire. N'oubliez pas de valider le chargement de la photo ensuite en cliquant sur .

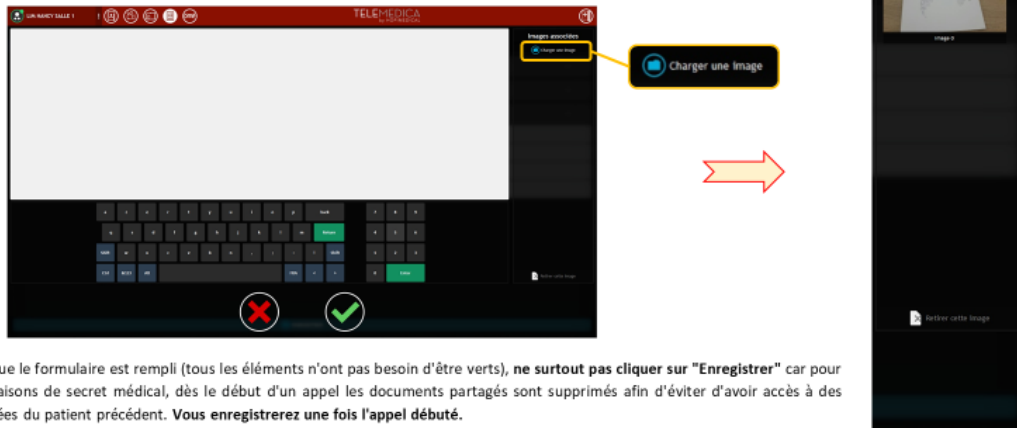

Lorsque le formulaire est rempli (tous les éléments n'ont pas besoin d'être verts), **ne surtout pas cliquer sur "Enregistrer"** car pour des raisons de secret médical, dès le début d'un appel les documents partagés sont supprimés afin d'éviter d'avoir accès à des données du patient précédent. **Vous enregistrerez une fois l'appel débuté.**

## Renseignez le motif de la visite (phrase courte)

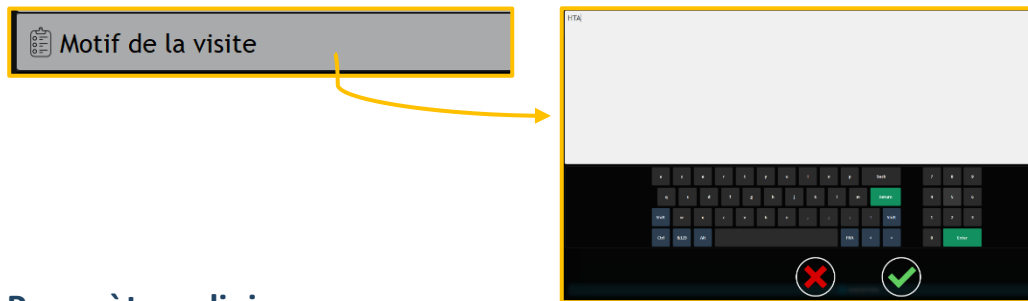

## Paramètres cliniques

Entrez les informations que vous jugez nécessaires parmi la température, la taille, le poids, la tension, la fréquence cardiaque et l'oxymétrie.

Pour cela, cliquez sur le paramètre, une petite fenêtre s'ouvre et vous pouvez changer la valeur grâce aux

 et  comme sur l'exemple. Validez le paramètre en cliquant sur 

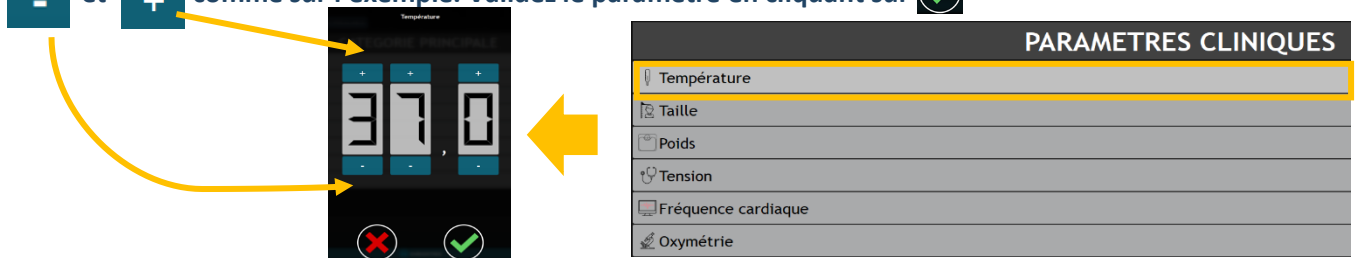

## 3

## DEROULEMENT DE LA TELECONSULTATION



entr'Actes



J'utilise **ENTR'ACTES** pour solliciter les **MEDECINS TELECONSULTANT TELEMEDICA** pour assurer la téléconsultation :

- Soit en utilisant l'application Entr'actes installée sur mon smartphone où je suis identifié comme professionnel de santé. Tutoriel d'installation sur [www.cpts-metz.fr](http://www.cpts-metz.fr)
- Soit en appelant la plateforme Entr'actes au  09 72 655 993 qui sollicitera les médecins Mon numéro professionnel (Adeli ou RPPS) me sera demandé.

**! Choisir la catégorie MEDECIN TELECONSULTANT TELEMEDICA**

En l'absence de réponse à une sollicitation des médecins par Entr'actes, appelez le médecin téléconsultant d'astreinte indiqué sur le planning de l'APSAM.

4

J'appelle le médecin : clic sur l'onglet , revenez sur l'onglet  puis transférez le formulaire rempli en cliquant sur "Enregistrer" puis cliquez sur "Valider et supprimer les photos en mémoire."

## Lancer l'appel au médecin

Pour choisir le ou les contact(s) à appeler, rendez-vous dans l'onglet "Contacts" . Vous pouvez ensuite chercher le nom du contact avec la barre de recherche ou en utilisant les différents sous-répertoires.





En cliquant sur un contact de la fenêtre centrale, vous l'ajoutez à la liste d'appel, qui se crée dans la colonne de droite.

Une fois la liste d'appel créée, il suffit d'appuyer sur l'icône  pour lancer l'appel.

Pour retirer un contact de la liste d'appel, cliquez sur son nom dans la

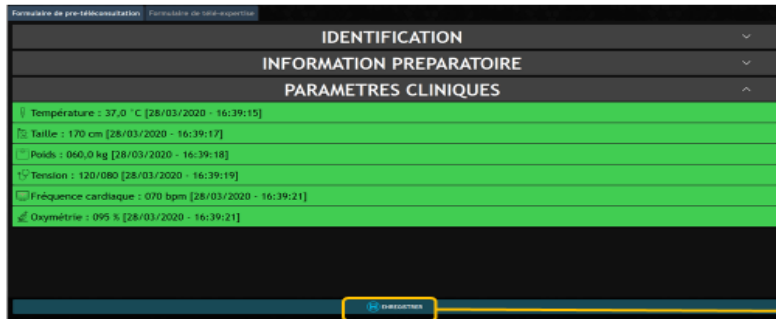
## Envoi du formulaire



Pour envoyer les paramètres cliniques au médecin, retournez dans l'onglet "Formulaires"  et cliquez en bas sur "Enregistrer". Une nouvelle fenêtre s'ouvre, cliquez ensuite sur "Valider et supprimer les photos en mémoire". Le formulaire est envoyé au médecin, pensez tout de même à lui demander une confirmation de la réception.



5 Revenir sur l'onglet  pour voir le médecin en plein écran et procéder à l'examen clinique.

6 Manipulez les instruments pendant l'examen clinique tout en suivant les consignes du médecin.

## UTILISATION DES PERIPHERIQUES

Lors d'un appel, la partie droite de l'interface permet de choisir quel périphérique du chariot utiliser. Il suffit de cliquer sur un profil pour que le flux vidéo envoyé change et corresponde au périphérique voulu.

Par exemple, si le médecin veut voir le tympan du patient, il suffit de cliquer sur le profil "Otoscope" et la vidéo de l'otoscope apparaîtra à l'écran.



L'usage du smartphone en caméra main est différent. C'est le seul périphérique qui n'apparaît pas sous forme de profil. Pour l'utiliser, il faut directement se connecter à TeleMedica depuis le smartphone

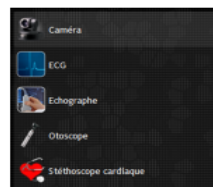

## UTILISATION « CAMERA » PRINCIPALE

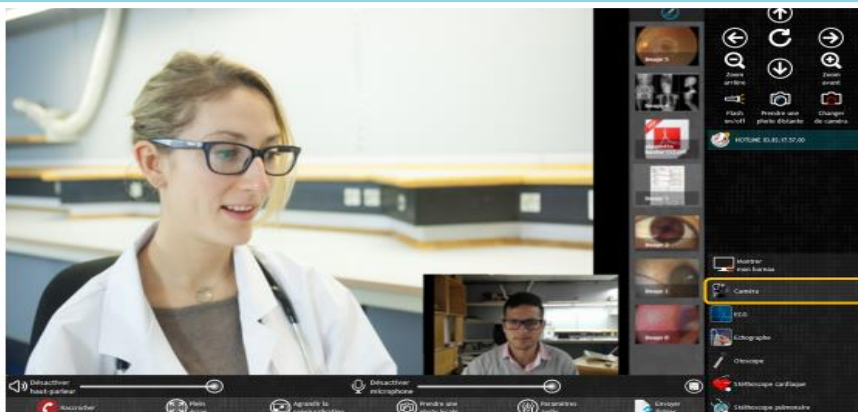

En appuyant sur le profil "Caméra", vous faites le choix d'envoyer au médecin distant la vidéo issue de la caméra intégrée au dispositif, située dans la partie centrale supérieure de l'écran.

## UTILISATION « STETHOSCOPE »

### Profil "Stéthoscope"

Le grand pavillon du stéthoscope doit être du côté du point vert foncé pour que le médecin entende au mieux.

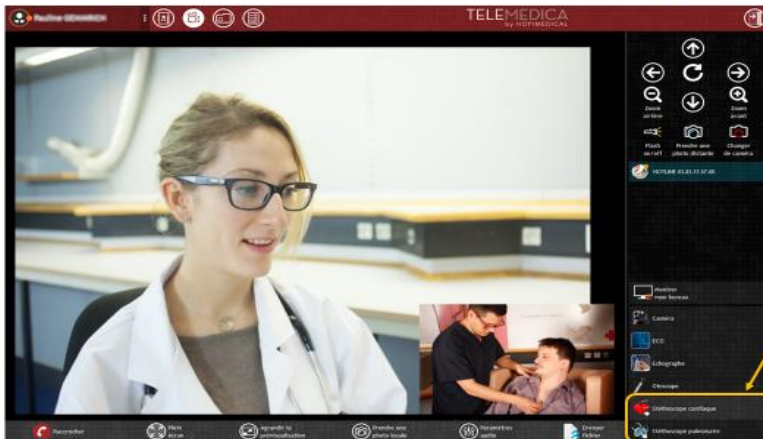

En appuyant sur l'un des profils "Stéthoscope", vous faites le choix d'envoyer au télé-médecin le son issu du stéthoscope. Il conserve la vidéo de la caméra principale.

Vous disposez de deux profils : un profil cardiaque et un pulmonaire, permettant d'optimiser l'écoute soit du cœur, soit de la respiration.

N.B. : Lorsque l'un de ces profils est sélectionné, le médecin distant n'entend plus ce que vous dites, le son émis étant celui du stéthoscope. Vous continuez par contre à l'entendre. Pour être à nouveau en mesure de lui parler, il suffit de passer sur le profil "Caméra" ou tout profil autre que celui du stéthoscope.

## UTILISATION « OTOSCOPE »

### Profil "Otoscope"

Une fois le profil otoscope sélectionné, prenez l'otoscope et commencez à l'utiliser. Vous disposez de spécula jetables comme pour un otoscope classique.

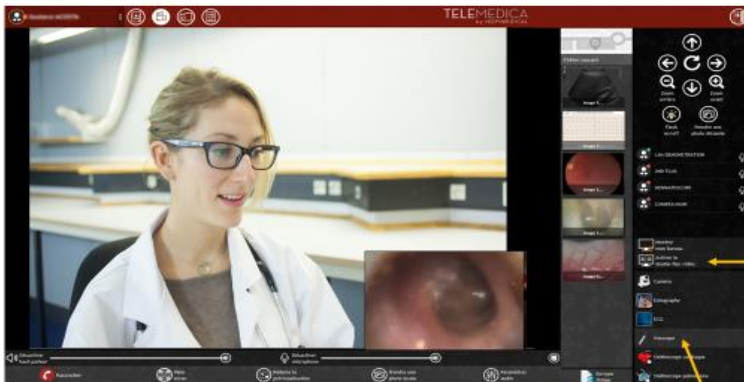

Activer le double flux vidéo

"Activer le double flux" envoie au télé-médecin le flux de la caméra générale en plus du flux vidéo du capteur choisi. Une fois actif, il est surligné en bleu. Cela permet, par exemple, au télé-médecin de guider l'accompagnant dans la manipulation de la sonde échographique ou de tout autre capteur biomédical. C'est pourquoi le bouton n'apparaît que quand nécessaire.



En appuyant sur le profil "Otoscope", vous faites le choix d'envoyer au médecin distant la vidéo issue de l'otoscope.

Ce dernier peut être utile pour l'inspection intra-auriculaire, mais aussi pour d'autres usages d'observations, gorge, etc...

## UTILISATION « ECG »



Lors de l'utilisation de l'ECG, vous pouvez à tout moment choisir d'envoyer au médecin distant la vidéo de la caméra principale en plus de la visualisation du logiciel d'ECG en cliquant sur "Activer le double flux vidéo". Ceci lui permet d'observer, et de vous guider lors de la manipulation de l'ECG.

En appuyant sur le profil ECG, vous faites le choix d'envoyer au médecin distant la visualisation du logiciel d'ECG.

A tout moment, vous pouvez réduire cette barre à son strict minimum afin d'obtenir une vision bilatérale complète du logiciel d'ECG. Cette réduction est nécessaire afin que le médecin distant puisse déclencher une prise de cliché du tracé ECG. Pour faire revenir cette barre latérale, il suffit de cliquer à nouveau sur la flèche associée.

Dès l'activation du profil ECG, le logiciel ECG se lance et les fonctions du logiciel de télé-médecine se regroupent dans une barre à droite de l'écran. Ce afin de permettre une bonne vision, tant pour vous que pour le médecin distant, du logiciel d'ECG.

Lors de l'utilisation de l'ECG, vous pouvez à tout moment choisir d'envoyer au médecin distant la vidéo de la caméra principale en plus de la visualisation du logiciel d'ECG en cliquant sur "Activer le double flux vidéo". Ceci lui permet d'observer, et de vous guider lors de la manipulation de l'ECG.

En appuyant sur le profil ECG, vous faites le choix d'envoyer au médecin distant la visualisation du logiciel d'ECG.

Dès l'activation du profil ECG, le logiciel ECG se lance et les fonctions du logiciel de télé-médecine se regroupent dans une barre à droite de l'écran. Ce afin de permettre une bonne vision, tant pour vous que pour le médecin distant, du logiciel d'ECG.

A tout moment, vous pouvez réduire cette barre à son strict minimum afin d'obtenir une vision bilatérale complète du logiciel d'ECG. Cette réduction est nécessaire afin que le médecin distant puisse déclencher une prise de cliché du tracé ECG. Pour faire revenir cette barre latérale, il suffit de cliquer à nouveau sur la flèche associée.

## Profil "ECG" : Saisie du tracé (1)



Sur le logiciel d'ECG, appuyez sur "Démarrer Télécordia".



S'affiche alors une fenêtre d'identification du patient. Cette identification est facultative, il est conseillé pour gagner du temps de ne pas renseigner cette fenêtre et de cliquer directement sur "Accepter". L'identification du tracé se fera plus tard, lors de l'enregistrement par le médecin distant de ce dernier.

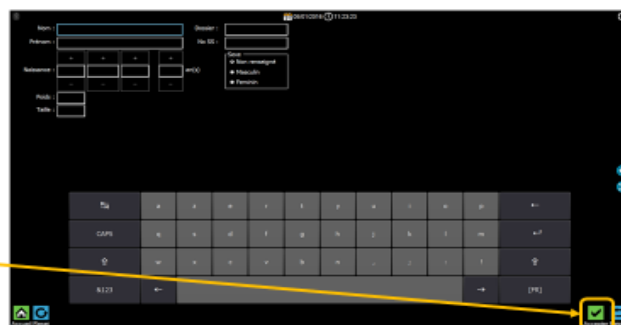

## Profil "ECG" : Saisie du tracé (2)

Munissez-vous alors de l'ECG, et procédez comme suit. Il faut humidifier les zones de contact ou y appliquer du gel adapté.

N.B. : il est conseillé de toujours laisser l'ECG sur sa base de recharge lorsqu'il n'est pas utilisé, ce afin d'avoir toujours les batteries pleinement chargées.

**A** Connectez les câbles de l'ECG aux pinces en respectant les couleurs. Humidifiez les pinces.

**B** Positionnez les pinces aux avant-bras du patient en respectant le code couleur : **ROUGE** au bras DROIT, **JAUNE** au bras GAUCHE.

**C** Positionnez la pince **VERTE** au milieu du mollet de la jambe **GAUCHE** du patient.

**D** Appuyez brièvement sur le bouton **VERT** pour ouvrir les bras de l'ECG. **Ne FORCEZ JAMAIS** pur ouvrir les bras.

**E** Reliez le cordon des pinces à l'ECG dans l'encoche située sur le côté **GAUCHE** du boîtier. **Sans forcer, témoin ROUGE** de la prise cordon vers le **HAUT**.

**F** Humidifiez légèrement le thorax du patient.

**G** Positionnez l'ECG sur le thorax du patient. **La FLECHE NOIRE** du bras au milieu du sternum. **Le bouton VERT** de l'ECG sous le mamelon **GAUCHE** du patient.

**H** Plaquez les bras de l'ECG et le boîtier plaqués sur le thorax afin de maintenir les électrodes en **CONTACT** avec la peau. **Position** du Télécordia légèrement biais.

**I** Tout en maintenant le contact, appuyez sur le bouton **VERT** (5 sec). **APPUYEZ** jusqu'à entendre un son (bip ou parole) puis **RELACHEZ** afin de démarrer la saisie.

**J** Exercez une légère pression sur les bras et le haut du boîtier afin de maintenir le contact des électrodes avec la peau. **Votre patient et vous-même devez rester le plus CALME et IMMOBILE** possible pendant les 15 secondes de saisie. Un signal sonore (bip ou parole) marque la fin de la saisie et la transmission automatique des données.

## Profil "ECG" : Affichage et transmission du tracé

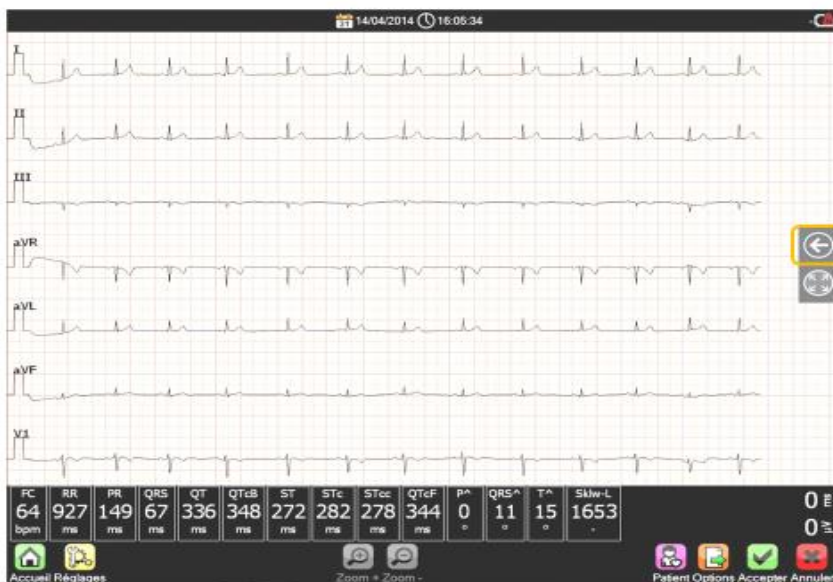

Le tracé est automatiquement reçu et affiché à l'écran. Il faut alors réduire la barre latérale à sa plus simple expression en cliquant sur la flèche, et demander ensuite au médecin distant d'appuyer sur la touche "P" de son clavier pour prendre le cliché de ce tracé.

Il le retrouve alors dans son onglet "Documents partagés", et peut l'enregistrer sur son poste en le nommant en référence au patient traité (cf. fiche "Photos et documents").

Une fois le cliché validé par ses soins, vous pouvez à nouveau cliquer sur la flèche pour afficher la barre latérale.

## UTILISATION PROFIL « CAMERA MAIN »

### Profil automatique - Smartphone - Camera main

Prenez le smartphone et lancez l'application en touchant l'icône TeleMedica :

Bienvenue dans Telemedica !  
Appuyez sur l'icône à droite lorsqu'elle deviendra bleue ou verte pour transmettre la vidéo de votre appareil.  
Votre identifiant est hopi.case\_partner\_2@hopimedical.com

Une fois l'application lancée, appuyez sur l'icône en forme de téléphone vert pour activer la caméra main (cf. fiche "aide" page 34). Vous rejoignez alors l'appel en cours et votre interlocuteur reçoit la vidéo et peut contrôler lui-même la prise de photos.

Une fois la caméra main activée, vous pouvez, via les cinq touches, dans l'ordre :

- déclencher vous-même la prise de photo
- changer la caméra du téléphone utilisée
- allumer le flash de votre téléphone
- désactiver/activer le son
- raccrocher (maintenez 3 secondes appuyée l'icône en forme de téléphone rouge pour raccrocher, vous ne raccrochez alors que la caméra main, et non l'appel général).

De manière générale, c'est le médecin qui s'occupe de prendre la photo pour que vous puissiez rester immobile en attendant que le focus se fasse.

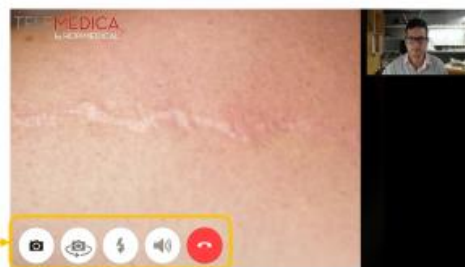

## UTILISATION « DERMATOSCOPE » (smartphone)

### Profil automatique "smartphone - dermatoscope"

Prenez le téléphone équipé du dermatoscope, retournez le et appuyez sur le bouton situé sur le côté de la lentille pour activer l'éclairage intégré.  
Lancez l'application sur votre téléphone en appuyant sur l'icône TeleMedica :

Bienvenue dans Telemedica !  
Appuyez sur l'icône à droite lorsqu'elle deviendra bleue ou verte pour transmettre la vidéo de votre appareil.  
Votre identifiant est hopi.case\_partner\_2@hopimedical.com

Une fois l'application lancée, appuyez sur l'icône en forme de téléphone vert pour activer la caméra main (cf. fiche "aide" page 34). Vous rejoignez alors l'appel en cours et votre interlocuteur reçoit la vidéo et peut contrôler lui-même la prise de photos.

Une fois le dermatoscope activé, vous pouvez, via les cinq touches, dans l'ordre :

- déclencher vous-même la prise de photo
- changer la caméra du téléphone utilisée
- allumer le flash de votre téléphone (inutile pour l'utilisation du dermatoscope vu que ce dernier a sa propre lumière)
- désactiver/activer le son
- raccrocher (maintenez 3 secondes appuyée l'icône en forme de téléphone rouge pour raccrocher, vous ne raccrochez alors que la caméra main, et non l'appel général).

De manière générale, c'est le médecin qui s'occupe de prendre la photo pour que vous puissiez rester immobile en attendant que le focus se fasse.

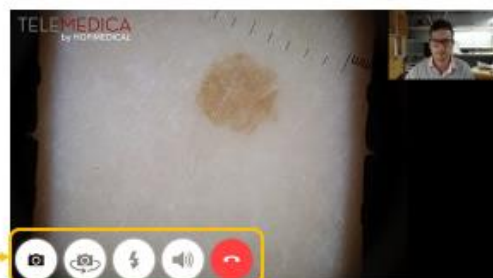

## FICHE AIDE SMARTPHONE

Une fois le smartphone allumé, que vous voulez l'utiliser en caméra main ou avec le dermatoscope, cliquez sur l'icône  pour lancer TeleMedica.

1



Une fois l'application lancée, le bouton commencera à tourner ce qui indique que l'application cherche à se connecter sur le réseau wifi et sur les serveurs HOPI.

2



Le bouton jaune et le texte «*Bienvenue dans TeleMedica! Appuyez sur l'icône à droite.....*» indiquent que l'application est bien connectée sur le réseau wifi et sur les serveurs HOPI.

3



Le bouton vert indique que l'application est prête à être utilisée et à envoyer l'image sur le chariot. Appuyez une fois dessus pour rejoindre l'appel en cours.



Lorsque le bouton rouge et le texte «*Attention! Votre appareil n'est pas connecté au réseau.....*» apparaît, vérifiez votre réseau wifi, le cas échéant redémarrez l'application en appuyant sur le bouton menu  en bas et à gauche, puis appuyez sur "Quitter". Finalement relancez l'application.

## FICHE AIDE AUDIO

### VOUS N'ENTENDEZ PAS VOTRE INTERLOCUTEUR :

- 1) Précisez lui que vous ne l'entendez pas, lui vous entend peut être.
- 2) Rendez vous dans l'onglet **Paramètres Audio** (cf. **fiche page 7**), vérifiez que le haut-parleur n'est pas **désactivé** et que son volume n'est pas au minimum. Le cas échéant, remontez ce volume en demandant à votre interlocuteur de vous parler.

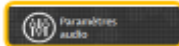

- 3) Vérifiez enfin que le volume n'est pas à zéro sur, fonction du cas :
  - votre casque, sur la télécommande souvent présente sur le câble de ce dernier.
  - le haut-parleur du microphone à annulation d'écho, où il vous suffit d'appuyer sur la touche de droite jusqu'à son maximum.



### VOTRE INTERLOCUTEUR NE VOUS ENTEND PAS :

- 1) Si vous l'avez sans doute précisé, puisque vous l'entendez peut être.
- 2) Rendez vous dans l'onglet **Paramètres Audio** (cf. **fiche page 7**), vérifiez que le microphone n'est pas **désactivé** et que son volume n'est pas au minimum. Le cas échéant, remontez ce volume en parlant à votre interlocuteur et en lui demandant s'il vous entend.

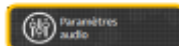

- 3) Vérifiez enfin que le micro n'est pas en muet sur, en fonction du cas :
  - votre casque, sur la télécommande souvent présente sur le câble de ce dernier.
  - le haut-parleur du microphone à annulation d'écho, il vous suffit dans le cas 1, de vérifier que la touche centrale n'est pas clignotante, auquel cas il faut appuyer dessus pour la rendre à nouveau fixe ou dans le cas 2, vérifier si les leds ne sont pas en couleur rouge mais blanches.

cas 1



cas 2





# Annexes – Calcul d'un volume urinaire (1)

## 1. Visualisation de la vessie

Lancez le profil "Échographe" et munissez-vous d'une sonde convexe et de gel conducteur. La première étape est de visualiser la vessie selon deux vues : la vue transverse puis la vue sagittale.

### Vue transverse

Placez la sonde à l'horizontale sur le patient au niveau de la zone du pubis, avec l'encoche en relief sur le côté gauche. Lorsque vous réussissez à visualiser la vessie, cliquez sur le bouton  en haut de l'écran afin de figer l'image. Cette image va apparaître à droite de la deuxième fenêtre permettant de visualiser le flux vidéo courant.

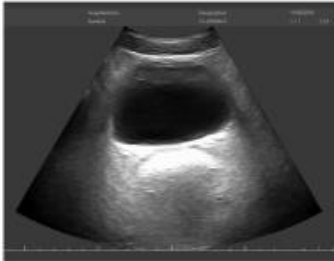

### Vue sagittale

Placez la sonde à l'horizontale comme précédemment puis faites-la tourner de 90° dans le sens horaire afin que l'encoche en relief soit en haut. Lorsque vous réussissez à visualiser la vessie, cliquez sur le bouton  tout en bas à gauche de l'écran. Sur l'écran vous avez à présent deux images correspondant aux deux vues, dans l'ordre suivant :

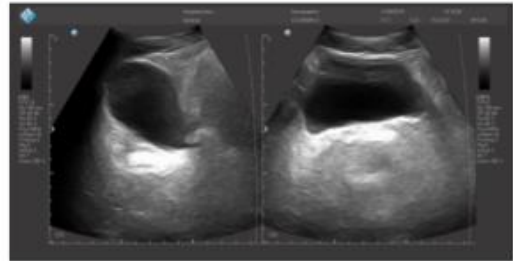

# Annexes – Calcul d'un volume urinaire (2)

## 2. Calcul du volume urinaire

Il existe deux méthodes de calcul, le résultat de la mesure variant de + ou - 10%. La mesure la plus précise est la "méthode des 3 mesures" mais ce n'est pas la plus simple.

### Méthode circulaire

Appuyez à droite de l'écran sur le bouton . Il faut ensuite marquer 3 points sur l'image en vue transverse (les 3 points de l'image ci-dessous en faisant bien attention à l'ordre : points 1 et 2 pour la longueur et point 3 pour la largeur).

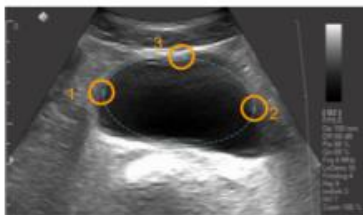

Vue transverse

Le résultat V(1) obtenu s'affiche en bas des échographies :

1. 24,06 cm2; LA= 71,4 mm; SA= 42,9 mm; # V(1)= 68,762 cm3

### Méthode des 3 mesures

Appuyez à droite de l'écran sur le bouton . Afin de réaliser les tracés permettant la mesure, l'utilisateur doit appuyer en suivant l'ordre indiqué : - en vue transverse, 1 et 2 pour obtenir la largeur puis 3 et 4 pour obtenir la longueur et, - en vue sagittale, 5 et 6 pour obtenir la profondeur.



Vue transverse

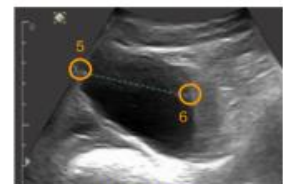

Vue sagittale

Le résultat V(1) obtenu s'affiche en bas des échographies :

# V(1,2,3)= 73,16 cm3

## IMPRIMEZ LES DOCUMENTS ENVOYES PAR LE MEDECIN

### Impression de documents

Retrouvez tous les documents envoyés par le médecin dans l'onglet "Documents partagés" . Vous pouvez les imprimer pour les remettre au patient.



-  Supprimer le document.
-  Enregistrer le document.
-  Enregistrer le document.



-  Imprimer le document.

Pour votre paiement, rédigez votre FSE papier en mettant sur la FSE les informations du patient et la cotation TLL à 12 € et le nom du médecin prescripteur puis transmettez la FSE à la CPAM.

Les infirmières peuvent coter l'acte de téléconsultation à domicile « TLD » et dans un lieu dédié « TLL ».

Il faut remplir votre feuille de soins papier, la faire signer au patient et la transmettre à la caisse du patient.

Ou alors utilisez votre terminal de paiement habituel pour coter votre acte.

feuille de soins - médecin

PERSONNE RECEVANT LES SOINS : (la ligne "nom et prénom" est obligatoirement remplie par le médecin)

ASSURE(E) :

IDENTIFICATION DU MEDECIN / IDENTIFICATION DE LA STRUCTURE

CONDITIONS DE PRISE EN CHARGE DES SOINS

ACTES EFFECTUES

PAIEMENT

Montant total en euros (L2243) : 12 €

Signature de votre médecin / Signé par l'assuré

- Eteindre Le chariot
- Eteindre le smartphone
- Mettre à charger le chariot, le smartphone et l'ECG, si le smartphone est chargé à 100% ne pas le mettre à charger. Vous pouvez laisser les autres dispositifs en cours de rechargement.

- Nettoyage du chariot et de ses accessoires (clavier, écran..), du matériel d'auscultation et de la table d'examen après chaque consultation **en utilisant un essuie main mouillé de spray désinfectant ou à l'aide de lingettes désinfectantes. Ne pas pulvériser directement sur les équipements.**
- Nettoyage des poignées de portes